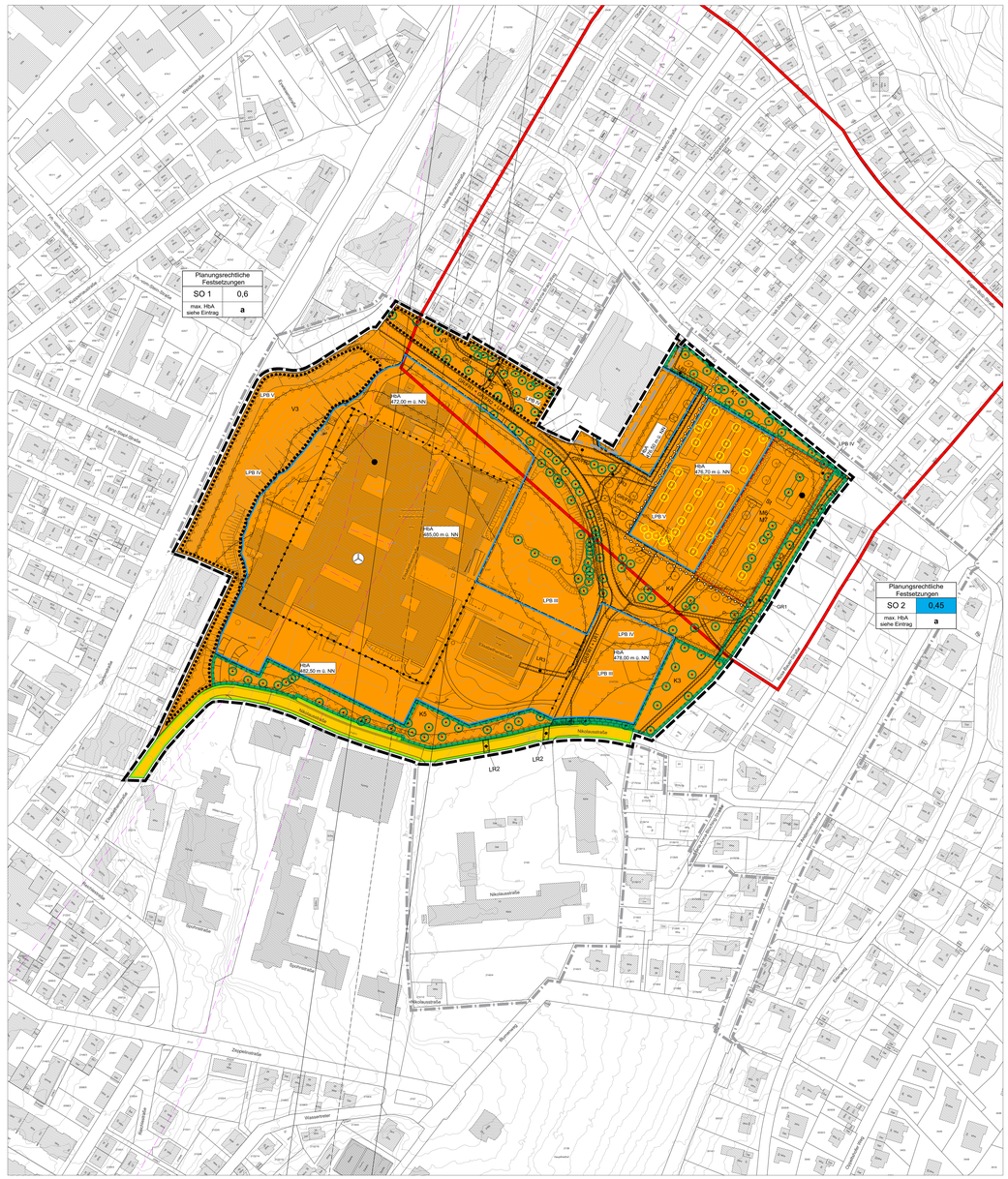


RECHTSGRUNDLAGEN

Baugesetzbuch (BauGB) i.d.F. der Bekanntmachung vom 3. November 2017 (BGBl. I S. 3634)

Baunutzungsverordnung (BauNVO) i. d. F. der Bekanntmachung vom 21.11.2017 (BGBl. I S. 3786)

Planzeichenverordnung (PlanzV) i. d. F. vom 18.12.1990 (BGBl. I 1991 S. 58), zuletzt geändert durch Artikel 3 des Gesetzes vom 04.05.2017 (BGBl. I S. 1057)

Landesbauordnung (LBO) für Baden-Württemberg i. d. F. vom 05.03.2010 (GBl. S. 357, ber. S.416), zuletzt geändert durch Gesetz vom 15. Juli 2019 (GBl. S. 313)

Gemeindeordnung (GemO) für Baden-Württemberg i. d. F. vom 24.07.2000 (GBl. S. 581, ber. S. 698), zuletzt geändert durch Gesetz vom 17. Juni 2020 (GBl. S. 403)

Die der Planung zugrunde liegenden Vorschriften (Gesetze, Verordnungen, Erlasse und DIN-Vorschriften) können bei der Stadt Ravensburg, Stadtplanungsamt, eingesehen werden.

Mit In-Kraft-Treten des Bebauungsplanes treten im Geltungsbereich alle bisherigen Festsetzungen außer Kraft. In Ergänzung der Planzeichnung wird Folgendes festgesetzt:

TEXTLICHE FESTSETZUNGEN MIT PLANZEICHENERKLÄRUNG

A PLANUNGSRECHTLICHE FESTSETZUNGEN

1. ART DER BAULICHEN NUTZUNG
(§ 9 Abs. 1 Nr. 1 BauGB)

SO 1 / SO 2

1.1 Sonstiges Sondergebiet (SO 1) (§ 11 BauNVO)
Zweckbestimmung: Klinik
Zulässig sind gesundheitlichen Zwecken dienende Gebäude und Einrichtungen mit ihren zugehörigen Verwaltungs-, Wohn-, Forschungs-, Labor- und Betriebsgebäuden. Stellplätze sind unterhalb von der 2. durchkreuzenden Klinik allgemein zulässig.

SO 1 / SO 2

1.2 Sonstiges Sondergebiet (SO 2) (§ 11 BauNVO)
Zweckbestimmung: Parken
Zulässig sind Parkeinrichtungen und dem abstellen von Fahrzeugen dienende bauliche Anlagen, sowie deren Nebenräume/-anlagen.

2. MASS DER BAULICHEN NUTZUNG
(§ 9 Abs. 1 Nr. 1 BauGB i.V.m. § 16 Abs. 2 BauNVO)

0,6 / 0,45 Grundflächenzahl

2.1 Höchstzulässige Grundflächenzahl (GRZ):
In den Sondergebieten darf die zulässige Grundfläche durch die Grundflächen von Garagen und Stellplätzen mit ihren Zufahrten, sowie baulichen Anlagen gem. § 14 BauNVO und baulichen Anlagen, durch die das Baugrundstück lediglich unterbaut wird, höchstens bis zu einer Grundflächenzahl von 0,8 überschritten werden.

HbA / Gesamthöhe

2.2 Höhe baulicher Anlagen (HbA) § 16 Abs. 2 Nr. 4 BauNVO
Die Höhe baulicher Anlagen ist festgesetzt in m ü. NN.

2.3 Höchstzulässige Höhe untergeordneter Bauteile und technischer Aufbauten § 16 Abs. 2 Nr. 4 BauNVO
Untergeordnete Bauteile und technische Aufbauten sind mit einer Höhe von maximal 4m auf Dachflächen von Hauptgebäuden (vertikal gemessen) zulässig. Eine Überschreitung der höchstzulässigen Höhe baulicher Anlagen mit diesen ist zulässig. Eine Überschreitung der höchstzulässigen Höhe untergeordneter Bauteile und technischer Aufbauten mit Feuerwehrzufahrten (Schutzstreifen) jedoch auf eine Höhe von maximal 462m ü. NN beschränkt.

3. BAUWEISE / ÜBERBAUBARE GRUNDSTÜCKSFLÄCHE
(§ 9 Abs. 1 Nr. 2 BauGB)

a

3.1 Bauweise (§ 22 Abs. 4 BauNVO)
In den Sondergebieten sind Gebäude ohne Längenbeschränkung zulässig.

3.2 Baugrenze (§ 23 Abs. 3 BauNVO)

4. Flächen für Stellplätze
(§ 9 Abs. 1 Nr. 4 BauGB)

St

Umgrenzung von Flächen für Stellplätze
In den Sondergebieten sind Stellplätze (St) nur innerhalb der überbaubaren Grundstücksflächen und den hierfür festgesetzten Flächen zulässig. Garagen (Ga), Carports (Cp) sowie Nebenanlagen (Na) nach § 14 Abs. 1 BauNVO und nach §.23 Abs. 5 BauNVO, sofern es sich um Gebäude handelt, sind nur innerhalb der überbaubaren Grundstücksflächen zulässig.

5. VERKEHRSFLÄCHE
(§ 9 Abs. 1 Nr. 11 BauGB)

Hinweis: Die Aufteilung der Verkehrsfläche ist unverbindlich.

5.1 Öffentliche Verkehrsfläche

5.2 Straßenbegrenzungslinie

5.3 Bereich ohne Ein- und Ausfahrt

6 MASSNAHMEN UND FLÄCHEN FÜR MASSNAHMEN ZUM SCHUTZ; ZUR PFLEGE UND ZUR ENTWICKLUNG VON BODEN; NATUR UND LANDSCHAFT
(§ 9 (1) 20, 24, 25a und b BauGB
(§ 9 Abs. 1 Nr. 12 BauGB)

6.1 Erhalt und Sicherung von Solitärbäumen
Die bestehenden Solitärbäume sind durch fachgerechte Pflege dauerhaft zu erhalten und zu sichern. Bei Abgang sind die Bäume gleichwertig zu ersetzen.

6.2 Erhalt und Sicherung von Solitärsträuchern
Die bestehenden Solitärsträucher sind durch fachgerechte Pflege dauerhaft zu erhalten und zu sichern. Bei Abgang sind die Sträucher gleichwertig zu ersetzen.

6.3 Baumschutz
Die zu erhaltenden Bäume sind während der Baumaßnahme gemäß DIN 18920, RAS-LP 4 sowie den ZTV Baumpflege in der jeweils aktuellen Fassung zu schützen. Der Wurzelschutz von Arten sowie bauliche Maßnahmen sind in der Örtlichkeit zu besprechen, durch geeignete Fachfirmen auszuführen.

V1 / V2 / V3

6.4 Umgrenzung von Flächen mit Nutzungsregelungen und Massnahmen zum Schutz, zur Pflege und zur Entwicklung von Natur und Landschaft; Massnahmenziel: Erhalt und Sicherung des Gehölzbestands
Die Bäume und Sträucher in diesem Bereich sind dauerhaft zu erhalten und zu sichern. Bei Durchführung der Bauarbeiten sind die Vorgaben der DIN18920 zu beachten. Bei Abgang sind die Gehölze gleichwertig zu ersetzen.

6.5 Rodung von Gehölzen und Baufeldfreimachung außerhalb der Fledermaus-Quartierzeiten und Vogelbrutzeit
Rodungen und die Freistellung der Baufelder sind ausschließlich in der Zeit von 01.10. bis 28.02. zulässig. Ausnahmsweise können Rodungen bis 15.03. durchgeführt werden, um keine Verbotstatbestände nach § 44 BNatSchG auszulösen. Die Gebäude sind unmittelbar vor Abriss auf gebäudebewohnende Tierarten zu untersuchen. Baumhöhlen sind unmittelbar vor der Fällung auf höhlenbewohnende Tierarten zu untersuchen.
In zwingenden Ausnahmefällen kann von der vorgegebenen Frist abgewichen werden, wenn durch eine fachkundige Begutachtung sichergestellt wird, dass keine Gelege oder Individuen von den Arbeiten betroffen sind.

6.6 Verwendung nicht spiegelnder Materialien für die Außenfassaden zum Schutz vor Vogelanflug
Für die Fassaden sind keine glänzenden oder stark spiegelnden Materialien zulässig. Große zusammenhängende Glasflächen sind durch Reflexionsmuster, Milchglas sind in ihrer Spiegelwirkung und Durchsichtigkeit wirksam zu reduzieren. Für Fenster und transparente Bauteile sind Schotten mit einer Reflexionsgrad von maximal 15 % zu verwenden. Alternativ sind andere geeignete Lösungen zur Vermeidung von Vogelschlag an Glasflächen zulässig, sofern diese mit der Unteren Naturschutzbehörde (Schweizer Vogelwarte/Schmid, H.; Doppler, W.; Heynen, D. & Rössler, M., 2012 Vogelfreundliches Bauen mit Glas und Licht. 2. überarbeitete Auflage. Sempach) zu wählen. Eine Ausnahme bilden wenig spiegelnde Photovoltaikmodule auf Dachflächen.

6.7 Minderung des Metallglashalles im Niederschlagswasser - Dachdeckung
Für Dacheindeckungen, Rinnen, Fallrohre und Verwahrungen etc. im Metall sind nur beschichtete Ausführungen zulässig.

6.8 Verwendung insektenfreundlicher Außenbeleuchtung und Reduktion von Licht emissionen
Für die Außenbeleuchtung sind insektenschonende Leuchtmittel (z.B. LED) und Lampentypen zu verwenden, die vollständig eingekoffert sind. Der Lichtpunkt befindet sich im Gehäuse, der Lichtstrahl ist nach unten ausgerichtet. Die Beleuchtungsintensität ist im Zeitraum zwischen 23:00 Uhr und 5:00 Uhr zu reduzieren. Fassaden und Wände dürfen nicht direkt angestrahlt werden. Der Einsatz von Skybeamern, blinkende, wechselnd farbige Anzeigen sowie die flächenhafte Beleuchtung von Fassaden sind nicht zulässig.

6.9 Nutzung des anfallenden unbelasteten Niederschlagswassers
Das anfallende unbelastete Dach- und Hofwasser ist zu verwenden und mit einem Überlauf an die Kanalisation zu verneiten. Eine Versickerung des Niederschlagswassers in Mulden ist laut Baugrunduntersuchung (Prof. Dr.-Ing. E. Vees und Partner Baugrundinstitut GmbH, 17.11.2016, Landkreis Ravensburg) aufgrund der Bodenverhältnisse nicht möglich. Die Anlage von Zisternen zur Nutzung des Regenwassers wird empfohlen.

6.10 Verwendung offenporiger Beläge
Die oberirdischen und offenen Stellplätze sind mit offenporigen, wasserdurchlässigen Belägen auszuführen. Geeignete Beläge sind u.a. Rasenfugenpflaster, Schotterrasen, wassergebundene Decke.

M6

6.11 Pflanzgebot von Bäumen ohne festen Standort
Innerhalb der Umgrenzung der Fläche für Stellplätze sind die KFZ- Stellplätze pro angefangene sieben Stellplätze mit je einem standortgerechten Laubbaum überstellen. Es sind Baumarten und Pflanzqualitäten der Pflanzliste V (s. Anlage) zu verwenden. Bei den Baumpflanzungen sind die Vorgaben der FLL-Richtlinie "Empfehlungen für Baumpflanzungen Teil 1 und 2" sowie die DIN 18916 in der jeweils aktuellen Fassung zu beachten, insbesondere hinsichtlich der Pflanzgrubengröße, der Verwendung von Substraten mit entsprechenden Gütenachweis, der Verwendung von Bodenhilfsstoffen sowie Bewässerungs- und Befestigungsmitteln.
Die Bäume sind durch fachgerechte Pflege dauerhaft zu erhalten und bei Abgang gleichwertig zu ersetzen. Bei Baumunterpflanzungen sind die Vorgaben der DIN18920, RAS-LP4 und ZTV Baumpflege zu beachten.
Vorhandene Laubgehölze mit entsprechender Pflanzqualität und Pflanzgebote sind auf die Zahl der zu pflanzenden Bäume anzurechnen.

M7

6.12 Pflanzung von Gehölzstrukturen zur Eingrünung des Parkhauses (mind. 790 m²)
Innerhalb der Umgrenzung der Fläche für Stellplätze sind mindestens 790 m² als Grünfläche anzulegen und gärtnerisch zu gestalten. Davon ist eine mindestens 5 m breite und durchgängige Grünfläche ist 560 m²) in Nord-Süd-Ausrichtung anzulegen. Die Grünfläche ist mit einer artenreichen, standortgerechten Pflanzstruktur sowie Eingrünungsbäumen fein anthrazitgrau.
In dem 5 m breiten Grünstreifen sind mind. neun gebietsheimische und standortgerechte mittlen bis großkronige Laubbäume gemäß Planeintrag im Grünordnungsplan (Plan Nr 1938/3) zu pflanzen. Die genaue Lage ist im Rahmen der Ausführungsplanung festzulegen. Die Anzahl ist einzuhalten. Es sind Baumarten und Pflanzqualitäten der Pflanzliste I und III (s. Anlage) zu verwenden. Bei den Baumpflanzungen sind die Vorgaben der FLL-Richtlinie "Empfehlungen für Baumpflanzungen Teil 1 und 2" sowie die DIN 18916 in der jeweils aktuellen Fassung zu beachten. Mind. 10 % der Fläche (ca. 80 m²) sind zur Strukturierung der Fläche mit freiwachsenden Heckenstrukturen in Kombination mit Solitärsträuchern und Pflanzqualitäten siehe Pflanzliste VI in der Anlage) zu bepflanzen. Bei der Strauch- und Heckenpflanzung sind bevorzugt fruchttragende und insektenbestäubende Arten sowie Dornensträucher zu verwenden. Die Pflanzungen sind durch fachgerechte Pflege dauerhaft zu erhalten und bei Abgang gleichwertig zu ersetzen.
Die Grünfläche ist mit einer autochthonen standortangepassten Kräuter-Gras-Mischung anzusäen. Pflege: Mahd Zu/Jahr mit Abfuhr des Grünguts, Düngungsverzicht.

K1

6.13 Umgrenzung von Flächen mit Nutzungsregelungen und Massnahmen zum Schutz, zur Pflege und zur Entwicklung von Natur und Landschaft; Massnahmenziel: Pflanzung von mittel- bis großkronigen Bäumen sowie von niedrigen Hecken strukturen zur Eingrünung zum Osterweg (Erhalt der Landschaftsbezugs) (1.920 m²)
Eingrünung zu erhaltenden Baumbestandes um mind. 10 standortgerechte, gebietsheimische, mittel- bis großkronige Laubbäume oder Obstbäume als Hochstamm gemäß Planeintrag im Grünordnungsplan (Plan Nr. 1938/3). Die genaue Lage kann bis zu 7,5m vom Planeintrag abweichen. Bei den Baumpflanzungen sind die Vorgaben der FLL-Richtlinie "Empfehlungen für Baumpflanzungen Teil 1 und 2" sowie die DIN 18916 in der jeweils aktuellen Fassung zu beachten. Es sind die Baumarten und Pflanzqualitäten der Pflanzliste II (siehe Anlage). Bei der Strauch- und Heckenpflanzung sind bevorzugt fruchttragende und insektenbestäubende Arten sowie Dornensträucher zu verwenden. Die Pflanzungen sind durch fachgerechte Pflege dauerhaft zu erhalten und bei Abgang gleichwertig zu ersetzen.
Die Grünfläche ist mit einer autochthonen Wiesenmischung anzusäen (z. B. Saatgutmischung Nr. 1 Blumenwiese, Herkunftsregion 17 Süd- Alpenvorland, Produktionsraum 8, Rieger-Hofmann GmbH) oder Saatgut vergleichbarer Qualität. Pflege: Mahd 2x/Jahr mit Abfuhr des Grünguts, Düngungsverzicht.

K2

6.14 Umgrenzung von Flächen mit Nutzungsregelungen und Massnahmen zum Schutz, zur Pflege und zur Entwicklung von Natur und Landschaft; Massnahmenziel: Pflanzung von mittel- bis großkronigen Bäumen sowie Sträuchern zur Eingrünung zur Bebauung im Andermannsberg (Rosa Bauer Straße) (1.700 m²)
Eingrünung des zu erhaltenden Baumbestandes um mind. sechs standortgerechte, gebietsheimische, mittel- bis großkronige Laubbäume gemäß Planeintrag im Grünordnungsplan 1939/3. Die genaue Lage kann bis zu 5m vom Planeintrag abweichen. Bei den Baumpflanzungen sind die Vorgaben der FLL-Richtlinie "Empfehlungen für Baumpflanzungen Teil 1 und 2" sowie die DIN 18916 in der jeweils aktuellen Fassung zu beachten. Es sind die Baumarten und Pflanzqualitäten der Pflanzlisten I und III (s. Anlage) zu verwenden. Bei der Strauch- und Heckenpflanzung sind bevorzugt fruchttragende und insektenbestäubende Arten sowie Dornensträucher zu verwenden. Die Pflanzungen sind durch fachgerechte Pflege dauerhaft zu erhalten und bei Abgang gleichwertig zu ersetzen.
Entlang der Grundstücksgrenze ist auf mind. 60% der Strecke (ca. 225 m² bei einer durchschnittlichen Breite von 2,5 m) eine lockere Pflanzung von Solitärsträuchern und Strauchgruppen vorzunehmen. Die Lage ist im Rahmen der Ausführungsplanung festzulegen. Der Pflanzabstand in und zwischen den Reihen von 1,5 m. Pflanzabstand zu Wegen mind. 1 m und zu den Nachbargrundstücken 0,5 m. Die Pflanzungen sind durch fachgerechte Pflege dauerhaft zu erhalten und bei Abgang gleichwertig zu ersetzen.
Anlage eines öffentlichen Fußweges mit einer wassergebundenen Wegedecke und einer maximalen Breite von 3 m. Die genaue Lage und Wegführung ist im Rahmen der Ausführungsplanung festzulegen. Der Flächenanteil von max. 30 % (ca. 530 m²) an der Gesamtfläche ist bei der Ausführung einzuhalten und darf nur geringfügig überschritten werden.
Die Grünfläche ist mit einer autochthonen Wiesenmischung anzusäen (z. B. Saatgutmischung Nr. 1 Blumenwiese, Herkunftsregion 17 Süd- Alpenvorland, Produktionsraum 8, Rieger-Hofmann GmbH) oder Saatgut vergleichbarer Qualität. Pflege: Mahd 2x/Jahr mit Abfuhr des Grünguts, Düngungsverzicht.

K3

6.15 Umgrenzung von Flächen mit Nutzungsregelungen und Massnahmen zum Schutz, zur Pflege und zur Entwicklung von Natur und Landschaft; Massnahmenziel: Gestaltung der Grünfläche mit Obstwiesencharakter (2.130 m²)
Pflanzung von mind. neun standortgerechten, gebietsheimischen Hochstamm-Obstbäumen mit einem Abstand von ca. 15 m gemäß Planeintrag im Grünordnungsplan (Plan Nr. 1938/3). Die genaue Lage kann bis zu 5m vom Planeintrag abweichen. Als mittels Drejfock, 3-jährige Erziehungspflege und gleichwertiger Ersatz bei Ausfall. Es sind die Baumarten und Pflanzqualitäten der Pflanzliste III (s. Anlage) zu verwenden. Entlang der Grundstücksgrenze ist auf mind. 60% der Strecke (ca. 110 m² bei einer durchschnittlichen Breite von 2,5 m) eine lockere Pflanzung von Solitärsträuchern und Strauchgruppen vorzunehmen. Die Lage ist im Rahmen der Ausführungsplanung festzulegen. Arten und Pflanzqualität entsprechend der Pflanzliste II (siehe Anlage). Pflanzabstand in und zwischen den Reihen von 1,5 m. Pflanzabstand zu Wegen mind. 1 m und zu den Nachbargrundstücken 0,5 m. Die Pflanzungen sind durch fachgerechte Pflege dauerhaft zu erhalten und bei Abgang gleichwertig zu ersetzen.
Anlage eines öffentlichen Fußweges mit einer wassergebundenen Wegedecke und einer maximalen Breite von 3 m. Die genaue Lage und Wegführung ist im Rahmen der Ausführungsplanung festzulegen. Der Flächenanteil von max. 15 % (ca. 320 m²) an der Gesamtfläche ist bei der Ausführung einzuhalten und darf nur geringfügig überschritten werden.
Die Grünfläche ist mit einer autochthonen Wiesenmischung anzusäen (z. B. Saatgutmischung Nr. 1 Blumenwiese, Herkunftsregion 17 Süd- Alpenvorland, Produktionsraum 8, Rieger-Hofmann GmbH) oder Saatgut vergleichbarer Qualität. Pflege: Mahd 2x/Jahr mit Abfuhr des Grünguts, Düngungsverzicht.

K4

6.16 Umgrenzung von Flächen mit Nutzungsregelungen und Massnahmen zum Schutz, zur Pflege und zur Entwicklung von Natur und Landschaft; Massnahmenziel: Gestaltung einer offenen, parkartigen Fläche im Bereich der zentralen Achse (4.550m²)
Pflanzung von mind. 13 standortgerechten, gebietsheimischen, mittel- bis großkronigen Laubbäumen gemäß Planeintrag im Grünordnungsplan (Plan Nr. 1938/3). Die genaue Lage kann bis zu 7,5m vom Planeintrag abweichen. Bei den Baumpflanzungen sind die Vorgaben der FLL-Richtlinie "Empfehlungen für Baumpflanzungen Teil 1 und 2" sowie die DIN 18916 in der jeweils aktuellen Fassung zu beachten. Es sind die Baumarten und Pflanzqualitäten der Pflanzlisten II u. III (s. Anlage) zu verwenden. Die Bäume sind durch fachgerechte Pflege dauerhaft zu erhalten und bei Abgang gleichwertig zu ersetzen. Alternativ können weitere großkronige Bäume erhalten werden.
In östlichen Bereich sind mindestens zwei großkronige Bäume nach Fertigstellung der Gebäude zu pflanzen. Aufgrund der geringen Breite der Grünfläche sind auch Säulenformen zulässig.
Mind. 10 % der Fläche (ca. 430 m²) sind zur Strukturierung der Fläche mit freiwachsenden Heckenstrukturen und zusätzlich mind. 10 Solitärsträucher zu bepflanzen. Arten und Pflanzqualität entsprechend der Pflanzliste VI (siehe Anlage). Bei der Strauch- und Heckenpflanzung sind bevorzugt fruchttragende und insektenbestäubende Arten sowie Dornensträucher zu verwenden. Die Pflanzungen sind durch fachgerechte Pflege dauerhaft zu erhalten und bei Abgang gleichwertig zu ersetzen.
Die Grünfläche ist mit einer autochthonen Wiesenmischung anzusäen (z. B. Saatgutmischung Nr. 1 Blumenwiese, Herkunftsregion 17 Süd- Alpenvorland, Produktionsraum 8, Rieger-Hofmann GmbH) oder Saatgut vergleichbarer Qualität. Pflege: Mahd 2x/Jahr mit Abfuhr des Grünguts, Düngungsverzicht.
Zulässig ist eine Anlage von Rasenflächen auf max. 20 % der Fläche (ca. 800 m²).

K5

6.17 Erhalt und Pflanzung von gebietsheimischen Bäumen und niedrigen Heckenstrukturen zur Eingrünung entlang der Nikolausstraße (4.260 m²)
Ergänzung des zu erhaltenden Baumbestandes um mind. 8 standortgerechte, gebietsheimische, großkronige Laubbäume oder Obstbäume als Hochstamm gemäß Planeintrag im Grünordnungsplan (Plan Nr. 1938/3). Die genaue Lage kann bis zu 7,5m vom Planeintrag abweichen. Bei den Baumpflanzungen sind die Vorgaben der FLL-Richtlinie "Empfehlungen für Baumpflanzungen Teil 1 und 2" sowie die DIN 18916 in der jeweils aktuellen Fassung zu beachten. Es sind die Baumarten und Pflanzqualitäten der Pflanzlisten I und III (s. Anlage) zu verwenden. Die Bäume sind durch fachgerechte Pflege dauerhaft zu erhalten und bei Abgang gleichwertig zu ersetzen. Alternativ können weitere großkronige Bäume erhalten werden.
In östlichen Bereich sind mindestens zwei großkronige Bäume nach Fertigstellung der Gebäude zu pflanzen. Aufgrund der geringen Breite der Grünfläche sind auch Säulenformen zulässig.
Mind. 10 % der Fläche (ca. 430 m²) sind zur Strukturierung der Fläche mit freiwachsenden Heckenstrukturen und zusätzlich mind. 10 Solitärsträucher zu bepflanzen. Arten und Pflanzqualität entsprechend der Pflanzliste VI (siehe Anlage). Bei der Strauch- und Heckenpflanzung sind bevorzugt fruchttragende und insektenbestäubende Arten sowie Dornensträucher zu verwenden. Die Pflanzungen sind durch fachgerechte Pflege dauerhaft zu erhalten und bei Abgang gleichwertig zu ersetzen.
Die Grünfläche ist mit einer autochthonen Wiesenmischung anzusäen (z. B. Saatgutmischung Nr. 1 Blumenwiese, Herkunftsregion 17 Süd- Alpenvorland, Produktionsraum 8, Rieger-Hofmann GmbH) oder Saatgut vergleichbarer Qualität. Pflege: Mahd 2x/Jahr mit Abfuhr des Grünguts, Düngungsverzicht.
Zulässig ist eine Anlage von Rasenflächen auf max. 20 % der Fläche (ca. 850 m²).

7. GEH-/ FAHR- UND LEITUNGSRECHTE
(§ 9 Abs. 1 Nr. 21 BauGB)

LR

Gemäß Eintragung im Lageplan sind folgende Geh-/ Fahr- und Leitungsrechte zu beachten:

GR/FR 1	Geh- und Fahrrecht zu Gunsten der Öffentlichkeit
GR/FR 2	Geh- und Fahrrecht zu Gunsten des MVZ Labor Ravensburg - Labor Dr. Gärtner
GR 1	Gehrecht zu Gunsten der Öffentlichkeit, Die genaue Lage der Wegeführung ist im Rahmen der Ausführungsplanung festzulegen.
LR 1	Leitungsrecht zu Gunsten der Ver- und Entsorgungsträger
LR 2	Leitungsrecht zu Gunsten des Krankenhauses St. Elisabeth.
LR 3	Leitungsrecht zu Gunsten der Ver- und Entsorgungsträger, hier: Stromversorger, Gasversorger, Wasserversorger

8. SONSTIGE PLANZEICHEN

8.1 Grenze des räumlichen Geltungsbereichs (§ 9 Abs. 7 BauGB)

8.2 Abgrenzung unterschiedlicher Festsetzungen in Bezug auf die Höhe baulicher Anlagen (§ 9 Abs. 1 BauGB i.V.m. §§ 1 Abs. 4 und 16 Abs. 5 BauNVO)

8.3 Abgrenzung unterschiedlicher Art der baulichen Nutzung (§ 9 Abs. 1 BauGB i.V.m. §§ 1 Abs. 4)

8.4 Geländeanpassung an die Verkehrsfläche (§ 9 Abs. 1 Nr. 26 BauGB)
Zur Herstellung des Straßenausbaues sind in den an die Straßenverkehrsfläche angrenzenden privaten Grundstücksflächen unterirdische Stützbauwerke entlang der Grundstücksgrenze in einem Streifen mit einer Tiefe von 0,5 m zulässig.

C ÖRTLICHE BAUVORSCHRIFTEN (§ 74 LBO)

1.1 Dachbegrünung
Flachdächer und flach geneigte Dächer von Hauptgebäuden mit einer Neigung von maximal bis 12° sind mit einer Substratschicht von mindestens 0,12 m zu versehen und zu begrünen. Hiervon ausgenommen sind ausschließlich Dachterrassen und Flächen für technische Aufbauten. Flächen unter Anlagen für Solarthermie und Photovoltaik sind zu begrünen.
Zur Anwahl geeignet sind Arten der Magen-, Trocken und Halbtrockenrasen, Ansaatstärke, 1-2g/m². Eine Kombination mit Solaranlagen ist zulässig. Die Dachbegrünung ist fachgerecht zu erhalten und bei Abgang gleichartig zu ersetzen. Die FLL-Richtlinie für Dachbegrünung ist zu beachten.

1.2 Entsorgungsanlagen von Tiefgaragen und sonstigen unterirdischen Gebäudeteilen
Tiefgaragen und sonstige unterirdische Gebäudeteile sind im Bereich von Pflanzungen:
- kleinkroniger Bäumen von mindestens 0,8 m
- mittelkronigen Bäumen von mindestens 1,2 m
- großkronigen Bäumen von mindestens 1,5 m

zu versehen. Hiervon ausgenommen sind ausgenommen sind Terrassen und Flächen für technische Aufbauten. Flächen unter Anlagen für Solarthermie und Photovoltaik sind zu begrünen.

1.3 Geländemodellierung
Die im Rahmen der Kompensationsmaßnahme K1 bestehende Geländemodellierung ist zu erhalten bzw. nach unvermeidbaren baulichen Eingriffen wieder herzustellen.

D NACHRICHTLICHE ÜBERNAHME (§ 9 Abs. 6 BauGB)

1.1 Hubschrauberlandeplatz
Vorhandener Hubschrauberlandeplatz mit An- und Abflugschneisen, genehmigt durch das Regierungspräsidium Stuttgart mit Bescheid vom 27.02.2013.

1.2 Grenze des räumlichen Geltungsbereichs (§ 9 Abs. 7 BauGB) des vorhabenbezogenen Bebauungsplans "Labor Dr. Gärtner", Nr. 394

1.3 Grenze des räumlichen Geltungsbereichs (§ 9 Abs. 7 BauGB) des Bebauungsplans "Krankenhaus St. Elisabeth/Andermannsberg - Teilbereich I", Nr. 341

1.4 Richtfunktrasse mit Freisetzone (Schutzstreifen)

E KENNZEICHNUNGEN UND HINWEISE

Planungsrechtliche Festsetzungen	
1	2
3	4

1.1 Füllschema der Nutzungsschablone (Planungsrechtliche Festsetzungen):
1 Art der baulichen Nutzung
2 höchstzulässige Grundflächenzahl (GRZ)
3 Höhe baulicher Anlage (HbA)
4 Bauweise

1.2 Denkmal im Sinne des § 2 Denkmalschutzgesetz: "Römischer Gutshof Breitener" (1069556056)
Bei Bodeneingriffen ist im markierten Areal mit Resten des Hauptgebäudes; Der Nebengebäude, einer Umgrenzungsmauer sowie weiteren Funden aus Keramik, Stein, Glas, Metall und Knochen zu rechnen.

1.3 Archäologische Denkmalpflege
Sollten bei Erdarbeiten Funde (beispielsweise Scherben, Metallteile, Knochen) und Befunde (z.B. Mauern, Gräber, Gruben, Brandschichten) entdeckt werden, ist das Landesamt für Denkmalpflege beim Regierungspräsidium Stuttgart (Abt. 8) unverzüglich zu benachrichtigen. Fund und Befund sind unverändert zu erhalten und zu sichern. Spätestens bis zum Ablauf des 4. Werktages nach Anzeige, unverändert im Boden zu belassen. Die Möglichkeit zur fachgerechten Dokumentation und Fundbergung ist einzuräumen. (§ 20 Denkmalschutzgesetz (DSchG))

1.4 Duldung von Anlagen für die Straßenbeleuchtung
Der Eigentümer hat das Anbringen von Haltevorrichtungen und Leitungen für Straßenbeleuchtungszwecke und Straßenschilder an Bestandsgebäudekörper und des Zubehörs sowie Kennzeichen und Hinweisschilder für Erschließungsanlagen auf seinem Grundstück gemäß § 126 Abs. 1 BauGB zu dulden. Können Verkehrszeichen oder Verkehrseinrichtungen aus technischen Gründen oder wegen der Sicherheit und Leichtigkeit des Verkehrs nicht an Masten auf der Straße angebracht werden, haben die Eigentümer der Anliegergrundstücks das Anbringen gemäß § 56 Abs. 6 S. 1 Straßenverkehrsgesetz zu dulden.

1.5 Energieeinsparung
Die Nutzung von regenerativen Energien wird durch das EEWärmeG des Bundes beim Neubau vorgegeben. Über die gesetzlichen Anforderungen hinausgehende Energieeinsparmaßnahmen werden ausdrücklich empfohlen

1.6 Schnitt- und Fällmaßnahmen an/von Gehölzen
Schnitt- und Fällmaßnahmen an/von Gehölzen sind ausschließlich in der Zeit von Anfang Oktober bis Ende Februar durchzuführen, um keine Verbotstatbestände des § 44 BNatSchG auszulösen.

1.7 Baumschutz und Baumpflege
Zum Schutz der zum Erhalt festgesetzten Bäume sind bei Durchführung von Baumaßnahmen die Vorgaben der DIN 18920, RAS-LP 4 und ZTV-Baumpflege in der jeweils aktuellen Fassung zu beachten.

1.8 Pflanzung von Bäumen innerhalb der Massnahmen und Flächen zum Schutz, zur Pflege und zur Entwicklung von Natur und Landschaft

1.9 Ordnungswidrigkeiten
Verstöße gegen die örtlichen Bauvorschriften (§ 74 LBO) werden als Ordnungswidrigkeiten nach § 75 Abs. 2 und 3 LBO behandelt.

1.10 Baugrunduntersuchung, Beweissicherungsverfahren
Es wird empfohlen, objektbezogene Baugrunduntersuchungen und Beweissicherungsverfahren durchzuführen.

1.11 Passiver Schallschutz gegen Außenlärm gemäß DIN 4109
Die Außenbauteile schutzbedürftiger Aufenthaltsräume sind ausreichend gegen Außenlärm zu schützen. Der erforderliche passive Schallschutz (erforderliche Luftschalldämmung von Außenbauteilen gegen Außenlärm) ist gemäß DIN 4109 zu bemessen. Der Nachweis ist im Rahmen des baurechtlichen Genehmigungsverfahrens zu erbringen.
In den Anlagen 5 und 7 im Anhang der schalltechnischen Untersuchung zum Bebauungsplan sind die Lärmpegelbereiche gemäß DIN 4109-1, Ausgabe Juli 2016 ohne bestehende Bebauung im Plangebiet dargestellt. Die Darstellung der Lärmpegelbereiche in den Anlagen 8 und 9 berücksichtigt die schallabschirmende Wirkung durch im Plangebiet bestehende Bebauung. Auf die schalltechnische Untersuchung Stadt Ravensburg, Bebauungsplan „Krankenhaus St. Elisabeth/Andermannsberg - Teilbereich I", Schalltechnische Untersuchung, Projektnummer: 2408, 23. Juli 2019, Ingenieurbüro für Technischen Umweltschutz Dr.-Ing. Frank Dröscher, Tübingen wird verwiesen)

1.12 Lärmvorsorge bei Hubschrauber-Überflügen
Da bei Hubschrauber-Überflügen im schalltechnisch maßgeblich betroffenen, südlich des Hubschrauber-Sonderlandeplatzes gelegenen Bereich kurzzeitig sehr hohe Pegel hervorgerufen werden, wird höchst vorsorglich angeregt, die Außenbauteile schutzbedürftiger Räume in diesem Bereich zusätzlich gegen Außenlärm zu schützen. So kann möglichen Störungen durch Lärmimmissionen bei Hubschrauber-Überflügen wirksam begegnet werden. Für schutzbedürftige Räume innerhalb des südlich maßgeblich betroffenen Bereich mindestens gemäß Lärmpegelbereich IV Tabelle 7 DIN 4109-1, Ausgabe Juli 2016 bemessen werden. Der schalltechnisch maßgeblich von Hubschrauber-Überflügen betroffene Bereich südlich des Hubschrauber-Sonderlandeplatzes ist in Anlage 1 im Anhang der schalltechnischen Untersuchung zum Bebauungsplan (Auf die schalltechnische Untersuchung: Stadt Ravensburg, Bebauungsplan „Krankenhaus St. Elisabeth/Andermannsberg - Teilbereich I", Schalltechnische Untersuchung, Projektnummer: 2408, 23. Juli 2019, Ingenieurbüro für Technischen Umweltschutz Dr.-Ing. Frank Dröscher, Tübingen wird verwiesen)

1.13 Bodenschutz
Mit Boden muss sparsam und schonened (fachgerecht) umgegangen werden. Beeinträchtigungen der natürlichen Bodenfunktion sind zu vermeiden (§§ 1a Abs. 2 und 3, 202 BauGB, §§ 1, 2 und 7 BbodSchG). Hierauf ist bei Bodenarbeiten zu achten. Auf die Broschüre "Bodenschutz beim Bauen" wird verwiesen.
Datei: Bodenschutz-landkreis-ravensburg-bedeka1AN-RV/geo27/99223/Flyer-Bodenschutz-beim-Bauen.pdf

1.14 Fachgerechter Umgang mit Gefahrstoffen und Abfall
Durch sachgerechten und vorsichtigen Umgang entsprechend den anerkannten Regeln der Technik mit Öl-, Schmier- und Treibstoffen sowie regelmäßige Wartung der Baumaschinen sind gröbere Beeinträchtigungen des Bodens und des Grundwassers zu vermeiden. Die Handhabung von Gefahrenstoffen und Abfall hat nach den einschlägigen Fachnormen zu erfolgen.

1.15 Schutz des Oberbodens
Unbebaubte Böden sind abzutragen und wieder zu verwenden (siehe § 202 BauGB i. V. m BodSchG Baden-Württemberg §§ 1 und 4). Lagerung von Oberböden in Mieten von maximal 2 m Höhe ist zulässig. Mieten sind zu begrünen. Es ist eine fachgerechte Zwischenlagerung anzust